



Basisschool Andreashof - Leeuwenik 11 - 2295 PE Kwintshul - 0174 294193 - [andreashof@wsko.eu](mailto:andreashof@wsko.eu)

**0174 294 193**

[www.andreashof.wsko.nl](http://www.andreashof.wsko.nl)

E-mailadres: [andreashof@wsko.eu](mailto:andreashof@wsko.eu)

**Meldcode huiselijk  
geweld en  
kindermishandeling**

## Stappenplan voor het handelen bij signalen van huiselijk geweld en kindermishandeling

### Route bij signalen van huiselijk geweld en kindermishandeling

- I. Stappenplan bij signalen van huiselijk geweld en kindermishandeling
  - Stap 1: In kaart brengen van signalen
  - Stap 2: Collegiale consultatie en zo nodig raadplegen van het Advies- en Meldpunt Kindermishandeling.9
  - Stap 3: Gesprek met de ouder
  - Stap 4: Weeg de aard en de ernst van het huiselijk geweld of de kindermishandeling
  - Stap 5: Beslissen: zelf hulp organiseren of melden
    - Stap 5a: Hulp organiseren en effecten volgen
    - Stap 5b: Melden en bespreken met de ouder
- II Verantwoordelijkheden van Basisschool Andreashof in het scheppen van randvoorwaarden voor een veilig werk- en meld klimaat.
- III Sociale kaart van de Andreashof

#### **Noot**

***Bij deze meldcode hoort een tweede deel: Handleiding behorend bij Meldcode huiselijk geweld en kindermishandeling: Basisonderwijs.***

## Stappenplan voor het handelen bij signalen van huiselijk geweld en kindermishandeling:

### *Overwegende:*

- dat de Andreashof verantwoordelijk is voor een goede kwaliteit van dienstverlening aan zijn leerlingen en dat deze verantwoordelijkheid zeker ook aan de orde is in geval van dienstverlening aan leerlingen die (vermoedelijk) te maken hebben met huiselijk geweld of kindermishandeling;
- dat van de medewerkers die werkzaam zijn bij de Andreashof op basis van deze verantwoordelijkheid wordt verwacht dat zij in alle contacten met leerlingen en ouders/verzorgers attent zijn op signalen die kunnen duiden op huiselijk geweld of kindermishandeling en dat zij effectief reageren op deze signalen;
- dat de Andreashof, een meldcode wenst vast te stellen zodat de medewerkers die binnen de Andreashof werkzaam zijn, weten welke stappen van hen worden verwacht bij signalen van huiselijk geweld of kindermishandeling;
- dat de Andreashof in deze code ook vastlegt op welke wijze zij de medewerkers bij deze stappen ondersteunt;
- dat onder ***huiselijk geweld*** wordt verstaan: (dreigen met) geweld, op enigerlei locatie, door iemand uit de huiselijke kring, waarbij onder geweld wordt verstaan: de fysieke, seksuele of psychische aantasting van de persoonlijke integriteit van het slachtoffer, daaronder ook begrepen ouderenmishandeling, eengerelateerd geweld en vrouwelijke genitale verminking (meisjesbesnijdenis). Tot de huiselijke kring van het slachtoffer behoren: (ex)partners, gezinsleden, familieleden en huisgenoten;
- dat onder ***kindermishandeling*** wordt verstaan: iedere vorm van een voor een minderjarige bedreigende of gewelddadige interactie van fysieke, psychische of seksuele aard, die de ouders of andere personen ten opzichte van wie de minderjarige in een relatie van afhankelijkheid of van onvrijheid staat, actief of passief opdringen, waardoor ernstige schade wordt berokkend, of dreigt

te worden berokkend aan de minderjarige in de vorm van fysiek of psychisch letsel, daaronder ook begrepen eergegrelateerd geweld en vrouwelijke genitale verminking;

- dat onder **medewerker** in deze code wordt verstaan: de medewerker die voor de Andreashof werkzaam is en die in dit verband aan leerlingen van de basisschool zorg, begeleiding, of een andere wijze van ondersteuning biedt;

## 5 stappen uit de Meldcode huiselijk geweld en kindermishandeling:

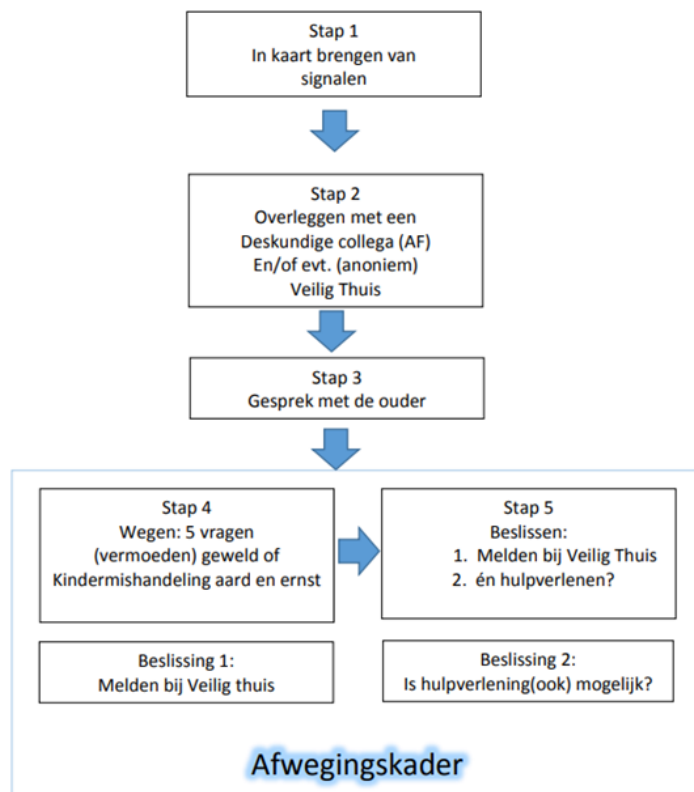

### Stap 1: In kaart brengen van signalen.

- Observeer
- Onderzoek naar onderbouwing
- Gesprek met ouders: delen van de zorg

### Stap 2: Collegiale consultatie en raadplegen Veilig thuis(anoniem).

- Interne en externe collega's spreken tijdens:
  - groepsbespreking/vertelgesprek
  - zorgteam
  - schoolondersteuningsteam (SOT)
  - SKT
- Bilateraal overleg met jeugdarts, sociaal verpleegkundige intern begeleider of andere betrokkenen, bijv. leerplichtambtenaar
- Advies vragen bij Veilig Thuis.
- Uitkomsten consultaties bespreken met ouders
- Overweeg registratie in de Verwijsindex Risicjongeren

### Stap 3: Gesprek met de ouders/verzorgers.

- Gesprek met de ouders/verzorgers van het kind: delen van de zorg.

**Stap 4: wegen: 5 vragen (vermoeden) huiselijk geweld of kindermishandeling.**

- 1: Vermoeden wegen: de stappen 1 t/m 3 zijn doorlopen en **A**: op basis van deze stappen is er geen actie nodig: dossier vastleggen en sluiten. **B**: er is een sterk vermoeden van huiselijk geweld en/of kindermishandeling. de directie is op de hoogte. ga verder naar afweging 2.
- 2: Op basis van de stappen 1 t/m 4 van de Meldcode schatten wij als school in dat er sprake is van acute en/of structurele onveiligheid: NEE: ga verder naar afweging 3. JA of twijfel: direct telefonisch(anoniem)melding doen bij Veilig Thuis.
- 3: Hulp: ben ik, of iemand anders in mijn school, in staat om effectieve hulp te bieden? NEE: melden bij Veilig Thuis. JA: ga verder met afweging 4.
- 4: Hulp: aanvaarden de betrokkenen de hulp en zijn zij bereid zich actief in te zetten? NEE: melden bij Veilig Thuis. JA: hulp in gang zetten, termijn afspreken waarop effect merkbaar moet zijn. zo concreet mogelijk. spreek af wie elke rol heeft en wat de taken zijn. \leg vast, voer uit en ga verder met afweging 5.
- 5: Resultaat: leidt de hulp binnen de afgesproken termijn tot de afgesproken resultaten ten aanzien van de veiligheid, het welzijn en/of het herstel van de direct betrokkenen? NEE: melden bij Veilig Thuis. JA: hulp afsluiten met vastgelegde afspraken over het monitoren van de veiligheid van alle betrokkenen.

**Stap 5: Beslissen: 1: melden bij Veilig Thuis**

**2: én hulpverlener?**

# I. Stappenplan bij signalen van huiselijk geweld en kindermishandeling

## Stap 1: In kaart brengen van signalen

**Breng de signalen die een vermoeden van huiselijk geweld of kindermishandeling bevestigen of ontkrachten in kaart en leg deze vast.**

**Leg ook de contacten over de signalen vast, evenals de stappen die worden gezet en de besluiten die worden genomen.**

Bij vroegsignalering worden signalen gezien die duiden op een zorgelijke of mogelijk bedreigde ontwikkeling. Zelden zullen deze signalen direct duidelijkheid geven over de oorzaak zoals huiselijk geweld of kindermishandeling. Het is daarom verstandig uit te gaan van de signalen die u als leerkracht of andere betrokkene bij de leerling of in de interactie tussen ouder en leerling waarneemt. In de signalenlijst uit de handleiding vindt u een overzicht van de signalen.

Maak bij het signaleren van huiselijk geweld of kindermishandeling gebruik van het vroegsignaleringsinstrument van uw school of van de signaleringslijst Huiselijk geweld en kindermishandeling uit de bijbehorende handleiding.

In deze fase observeert u de leerling in de klas en eventueel daarbuiten (bijvoorbeeld tijdens een huisbezoek) waardoor u de signalen in kaart kunt brengen.

Het is gebruikelijk om in gesprek te gaan met de ouder tijdens haal- en brengmomenten. Tijdens het uitwisselen over de activiteiten van de dag, de leerling en de feitelijkheden die u opvallen, krijgt u een beeld waardoor u ook met informatie van de ouder de situatie in kaart kunt brengen.

Daarnaast observeert u de ouder en het kind tijdens overige contactmomenten. U verzamelt alle signalen waardoor u duidelijker krijgt of er zorgen zijn en welke zorgen dit zijn.

Alle gegevens die te maken hebben met het signaleren en handelen, legt u schriftelijk vast. Gespreksverslagen kunt u door betrokkenen laten ondertekenen. Hierdoor kunt u later bij de inspectie van het onderwijs verantwoording afleggen indien dit wordt gevraagd. U kunt dit vastleggen in het leerlingendossier, dat in een gesloten kast (met slot) of digitaal (met wachtwoord) wordt bewaard. Dit vanwege de privacygevoelige gegevens die u verzamelt.

Leg in het leerlingdossier de volgende gegevens vast:

- Vermeld altijd datum, plaats, situatie en overige aanwezigen.
- Signalen die duidelijk maken welke zorgen u ziet, hoort of ruikt.
- Signalen die een vermoeden van huiselijk geweld of kindermishandeling bevestigen of ontkrachten.
- Contacten over deze signalen.
- Stappen die worden gezet.
- Besluiten die worden genomen.
- Vervolg aantekeningen over het verloop.

Beschrijf uw signalen zo feitelijk mogelijk:

- Vermeld de bron als er informatie van derden wordt vastgelegd.
- Leg diagnoses alleen vast als ze zijn gesteld door een medewerker die hierin geschoold is (bijvoorbeeld een orthopedagoog).

Betreffen de signalen huiselijk geweld of kindermishandeling gepleegd door een medewerker, meld de signalen dan bij de leidinggevende of de directie, conform de *Wet Preventie en bestrijding van seksueel geweld en seksuele intimidatie in het onderwijs, artikel 4 Verplichting tot overleg en aangifte inzake zedemisdrijven (meld- en aangifteplicht)*. In dat geval is dit stappenplan niet van toepassing.

## Stap 2: Collegiale consultatie en zo nodig raadplegen van Veilig Thuis.

### **Bespreek de signalen met een deskundige collega. Vraag zo nodig ook advies aan Veilig Thuis.**

Consultatie is - afhankelijk van de interne afspraken van de organisatie - mogelijk met de volgende collega's: de intern begeleider, de directie, de aandachtsfunctionaris kindermishandeling, een collega uit dezelfde klas en/of de jeugdverpleegkundige of jeugdarts. Indien de organisatie deelneemt aan het zorgadviesteam is het ook mogelijk om de leerling hierin te bespreken. Tevens kan gebruik worden gemaakt van samenwerking met het SKT.

Om de leerling 'open' (niet anoniem) te bespreken in het zorgadviesteam en met andere externe deskundigen is schriftelijke toestemming van de ouder vereist. Indien u in het contact transparant en integer bent, is de kans groot dat over deze zaken een open gesprek mogelijk is. In de meeste gevallen wordt toestemming door de ouder gegeven. Indien de ouder weigert, is dit een zorgelijk signaal en moet het worden meegenomen in de wegging (stap 4). De leerling kan overigens anoniem worden besproken wanneer de ouder geen toestemming heeft gegeven, maar dit verdient niet de voorkeur vanwege de eventuele vervolgacties.

Indien u ook maar enige twijfel heeft over de oorzaak van de situatie en/of eventuele mogelijke onveiligheid bij de leerling, moet u advies vragen bij Veilig Thuis. Veilig Thuis kan een eerste wegging maken of het terecht is dat u zich zorgen maakt over deze situatie en of er mogelijk sprake kan zijn van kindermishandeling of huiselijk geweld.

Voor het bespreken in het zorgadviesteam wordt een intakegesprek met ouder en/of leerkracht door de aandachtsfunctionaris gevoerd. Door de ouder continu te betrekken en in overleg te treden, is de kans groter dat de ouder gemotiveerd is om de situatie te verbeteren en/of hulp te aanvaarden.

Vanaf stap 2 is het raadzaam registratie in de Verwijsindex Risicjongeren te overwegen indien u op dit systeem bent aangesloten.

### **Noodsituaties**

Bij signalen die wijzen op acuut en zodanig ernstig geweld dat de leerling of een gezinslid daartegen onmiddellijk moet worden beschermd, kunt u meteen advies vragen aan Veilig Thuis. Komt men daar, op basis van de signalen, tot het oordeel dat onmiddellijke actie is geboden, dan kunt u zo nodig in hetzelfde gesprek een melding doen zodat op korte termijn de noodzakelijke acties in gang kunnen worden gezet.

In noodsituaties kunt u overigens ook contact zoeken met de crisisdienst van het SKT en/of de politie om hulp te bieden.

## Stap 3: Gesprek met de ouder

### **Bespreek de signalen met de ouder.**

#### **Heeft u ondersteuning nodig bij het voorbereiden of het voeren van het gesprek met de ouder, raadpleeg dan een deskundige collega (AF) en/of Veilig Thuis.**

1. Leg de ouder het doel uit van het gesprek.
2. Beschrijf de feiten die u hebt vastgesteld en de waarnemingen die u hebt gedaan.
3. Nodig de ouder uit om een reactie hierop te geven.
4. Kom pas na deze reactie zo nodig en zo mogelijk met een interpretatie van hetgeen u hebt gezien, gehoord en waargenomen. In geval van een vermoeden van (voorgenomen) vrouwelijke genitale verminking (meisjesbesnijdenis) of eegerelateerd geweld neemt u met spoed contact op met Veilig Thuis.
5. Legt het gesprek vast en laat het indien mogelijk ondertekenen door alle betrokkenen.

In de meeste gevallen is het onduidelijk wat de oorzaken zijn van de signalen. Door ouders te informeren en uit te wisselen over de ontwikkeling van de leerling, kunnen zorgen verduidelijkt, ontkracht of bekrachtigd worden. Nodig de ouder expliciet uit tot het geven van zijn/haar mening en vraag door over leerling gerelateerde onderwerpen in de thuissituatie. Herkent de ouder de situatie? Hoe gedraagt de leerling zich thuis? Hoe reageert de ouder daarop? Hoe gaat het opvoeden thuis?

Hoe reageert de leerling hierop? Hoe is de ontwikkeling van de leerling tot nu toe verlopen? Wat vindt de ouder daarvan? Hoe ervaart de ouder de opvoeding en zijn rol als ouder?

Breng de ouder na overleg met anderen op de hoogte. Informeer en wissel tijdens deze contacten continu uit over de ontwikkeling van de leerling en de zorgen die u hebt.

Indien een handelingsplan wordt ingezet voor de leerling, bespreek dit met de ouder. Bespreek ook tussentijds en na afloop de resultaten van het handelingsplan.

Indien de ouder de zorgen herkent kan een begin worden gemaakt met het onderzoeken van kansen en oplossingen. Daarnaast kunnen handelingsadviezen worden uitgewisseld voor in de klas en thuis.

Indien tijdens het gesprek met de ouder blijkt dat de zorgen een andere oorzaak hebben, kunt u dit traject afsluiten. U kunt de leerling en de ouder binnen de interne en externe zorgstructuur van de school verder begeleiden.

Het doen van een melding bij Veilig Thuis zonder dat de signalen zijn besproken met de ouder, is alleen mogelijk als:

- de veiligheid van de ouder, die van uzelf, of die van een ander in het geding is; of
- als u goede redenen hebt om te veronderstellen dat de ouder door dit gesprek het contact met u zal verbreken en de school zal verlaten.

Bij het vragen van advies aan Veilig Thuis geldt dit niet, advies vragen mag altijd anoniem.

#### Stap 4: Weeg de aard en de ernst van het huiselijk geweld of de kindermishandeling

**Weeg op basis van de signalen, van het ingewonnen advies en van het gesprek met de ouder het risico op huiselijk geweld of kindermishandeling. Weeg eveneens de aard en de ernst van het huiselijk geweld of de kindermishandeling.**

Neem contact op met VeiligThuis bij het maken van deze weging..

#### Stap 5: Beslissen: zelf hulp organiseren of melden

##### Stap 5a: Hulp organiseren en effecten volgen

**Meent u, op basis van uw afweging in stap 4, dat u de leerling en zijn gezin redelijkerwijs voldoende tegen het risico op huiselijk geweld of op kindermishandeling kunt beschermen:**

- **organiseer dan de noodzakelijke hulp;**
- **volg de effecten van deze hulp; en**
- **doe alsnog een melding als er signalen zijn dat het huiselijk geweld of de kindermishandeling niet stopt, of opnieuw begint.**

Als de school gebruik heeft gemaakt van het zorgadviesteam, kan het zorgadviesteam verdere actie coördineren. Het zorgadviesteam bespreekt de hulpvraag van school en ouders, beoordeelt de hulpvraag, stelt een aanpak vast, geeft handelingsadviezen voor de leerkracht en adviseert over verdere hulp.

De verantwoordelijke medewerker binnen de school bespreekt met de ouder de uitkomst van de bespreking in het zorgadviesteam. Bespreek met de ouder de verdere stappen voor geadviseerde hulpverlening voor de leerling en/of de ouder. Geef informatie en maak afspraken over de eventuele indicaties die nodig zijn voor verdere hulp. Verwijs de ouder door en vraag daarna of de ouder is aangekomen bij de hulp.

Indien u voor een van de volgende stappen ondersteuning nodig heeft, vraag deze aan bij het zorgadviesteam.

Maak in de klas afspraken over begeleidings- en zorgbehoeften van de leerling. Stel een handelings- of begeleidingsplan op en voer dit uit. Deel de uitkomst van deze bespreking met de ouders.

## **Stap 5b: Melden en bespreken met de ouder**

Kunt u uw leerling *niet voldoende* tegen het risico op huiselijk geweld of kindermishandeling beschermen, of *twijfelt* u er aan of u hiertegen voldoende bescherming kunt bieden:

- **Meld** uw vermoeden bij Veilig Thuis.
- **Sluit** bij uw melding zoveel mogelijk aan bij feiten en gebeurtenissen en geef duidelijk aan indien de informatie die u meldt (ook) van anderen afkomstig is;
- **Overleg** bij uw melding met Veilig Thuis wat u *na de melding*, binnen de grenzen van uw gebruikelijke werkzaamheden, *zelf* nog kunt doen om uw leerling en zijn gezinsleden tegen het risico op huiselijk geweld of op mishandeling te beschermen.

Bespreek uw melding vooraf met de ouder. U kunt de melding ook bespreken met de leerling wanneer hij/zij 12 jaar of ouder is.

1. Leg uit waarom u van plan bent een melding te gaan doen en wat het doel daarvan is.
2. Vraag de leerling en/of ouder uitdrukkelijk om een reactie.
3. In geval van bezwaren van de leerling en/of ouder, overleg op welke wijze u tegemoet kunt komen aan deze bezwaren en leg dit in het document vast.
4. Is dat niet mogelijk, weeg de bezwaren dan af tegen de noodzaak om uw leerling of zijn gezinslid te beschermen tegen het geweld of de kindermishandeling. Betrek in uw afweging de aard en de ernst van het geweld en de noodzaak om de leerling of zijn gezinslid door het doen van een melding daartegen te beschermen.
5. Doe een melding indien naar uw oordeel de bescherming van de leerling of zijn gezinslid de doorslag moet geven.

Van contacten met de leerling en/of ouder over de melding kunt u afzien:

- als de veiligheid van de leerling, die van uzelf, of die van een ander in het geding is; of
- als u goede redenen hebt om te veronderstellen dat de leerling en/of de ouder daardoor het contact met u zal verbreken.

**Indien na enige periode onvoldoende verbetering zichtbaar is, is het van belang opnieuw contact op te nemen met Veilig Thuis en eventueel opnieuw een melding te doen. Veilig Thuis adviseert, indien nodig, meerdere keren contact op te nemen indien u onvoldoende verbetering of verslechtering ziet.**



## II Verantwoordelijkheden van de Andreashof in het scheppen van randvoorwaarden voor een veilig werk- en meldklimaat

Om het voor medewerkers mogelijk te maken om in een veilig werkklimaat huiselijk geweld en kindermishandeling te signaleren en om de stappen van de meldcode te zetten, draagt de Andreashof er zorg voor dat:

### **directie, bestuur en/of leidinggevenden:**

- de meldcode opnemen in het zorgbeleid en/of veiligheidsbeleid van de organisatie;
- een aandachtsfunctionaris huiselijk geweld en kindermishandeling (mogelijk de intern begeleider) aanstellen;
- deskundigheidsbevordering opnemen in het scholingsplan;
- regelmatig trainingen en andere vormen van deskundigheidsbevordering aanbieden aan medewerkers, zodat medewerkers voldoende kennis en vaardigheden ontwikkelen en ook op peil houden voor het signaleren van huiselijk geweld en kindermishandeling en voor het zetten van de stappen van de code;
- de meldcode aansluiten op de werkprocessen binnen de organisatie;
- de meldcode aansluiten op de zorgstructuur van de organisatie;
- ervoor zorgen dat er voldoende deskundigen intern en extern beschikbaar zijn om de medewerkers te kunnen ondersteunen bij het signaleren en het zetten van de stappen van de meldcode;
- de werking van de meldcode regelmatig evalueren en zo nodig acties in gang zetten om de toepassing van de meldcode te optimaliseren;
- binnen de organisatie en in de kring van ouders bekendheid geven aan het doel en de inhoud van de meldcode;
- afspraken maken over de wijze waarop de Andreashof zijn medewerkers zal ondersteunen als zij door ouders in of buiten rechte worden aangesproken op de wijze waarop zij de meldcode toepassen;
- afspraken maken over de wijze waarop de Andreashof de verantwoordelijkheid opschaaft indien de signalering en verwijzing voor een leerling stagneert;
- eindverantwoordelijkheid dragen voor de uitvoering van de meldcode.

### **intern begeleider en/of een leerkracht**

- als aandachtsfunctionaris huiselijk geweld en kindermishandeling is aangesteld;
- als vraagbaak functioneert binnen de organisatie voor algemene informatie over (de meldcode) kindermishandeling;
- signalen herkent die kunnen wijzen op kindermishandeling of huiselijk geweld;
- kennis heeft van de stappen volgens de meldcode;
- taken vaststelt van een ieder (Wie doet wat wanneer) en deze in de meldcode vastlegt;
- de sociale kaart in de meldcode invult;
- deelneemt aan het zorgadviesteam;
- de aansluiting van de meldcode op de werkprocessen uitvoert;
- de aansluiting van de meldcode op de zorgstructuur uitvoert;
- samenwerkingsafspraken vastlegt met ketenpartners in de meldcode (sociale kaart);
- de uitvoering van de meldcode coördineert bij een vermoeden van huiselijk geweld en/of kindermishandeling;
- waakt over de veiligheid van de leerling bij het nemen van beslissingen;
- zo nodig contact opneemt met Veilig Thuis voor advies of melding;
- de genomen stappen evalueert met betrokkenen;
- toeziet op zorgvuldige omgang met de privacy van het betreffende gezin;
- toeziet op dossiervorming en verslaglegging.

### **leerkracht, vakleerkracht en/of remedial teacher:**

- signalen herkent die kunnen wijzen op kindermishandeling of huiselijk geweld;
- overlegt met de intern begeleider bij zorg over een leerling aan de hand van waargenomen signalen die kunnen wijzen op kindermishandeling of huiselijk geweld;

- afspraken uitvoert die zijn voortgekomen uit het overleg met de intern begeleider of andere betrokkenen, zoals observeren of een gesprek met de ouder;
- de resultaten bespreekt of deze ondernomen stappen met de intern begeleider of andere betrokkenen.

**de directie, de leidinggevende en de medewerkers zijn *niet* verantwoordelijk voor:**

- het vaststellen of er al dan niet sprake is van kindermishandeling of huiselijk geweld;
- het verlenen van professionele hulp aan ouders of leerlingen (begeleiding).

### III Sociale kaart van de Andreashof

**Deze sociale kaart vullen met de organisatiespecifieke samenwerkingspartners. Indien mogelijk ook een contactpersoon invullen.**

**Organisatie** : Politie alarmnummer (bij noodsituaties)  
Telefoonnummer : 112

november 2023